

# BANDO PER IL FINANZIAMENTO E IL SOSTEGNO DI PROGETTI DI RILEVANZA LOCALE

promossi da  
**Organizzazioni di Volontariato  
o Associazioni di Promozione Sociale**

**Regione Emilia Romagna**

**DGR 689 del 06/05/2019**

**Servizio Politiche per l'integrazione sociale, il contrasto alla povertà e Terzo settore**

ACCORDO DI PROGRAMMA SOTTOSCRITTO TRA IL MINISTERO DEL LAVORO E DELLE POLITICHE SOCIALI E LA REGIONE EMILIA-ROMAGNA AI SENSI AI SENSI DEGLI ARTICOLI 72 E 73 DEL D.LGS. N. 117/2017, CODICE DEL TERZO SETTORE. BANDO PER IL FINANZIAMENTO E IL SOSTEGNO DI PROGETTI DI RILEVANZA LOCALE PROMOSSI DA ORGANIZZAZIONI DI VOLONTARIATO O ASSOCIAZIONI DI PROMOZIONE SOCIALE

**20 e 24 maggio 2019**  
**VOLABO**



**Centro Servizi  
per il Volontariato  
della Città Metropolitana  
di Bologna**

# Riferimenti

**Atto di indirizzo del Ministero del Lavoro e delle Politiche sociali** del 26/10/2018, recante l'individuazione per l'anno 2018 degli obiettivi generali, delle aree prioritarie di intervento e delle attività finanziabili attraverso il Fondo

**Accordo di Programma sottoscritto tra il Ministero del Lavoro e delle Politiche sociali e la Regione Emilia Romagna** il 19/12/2018 per lo svolgimento di attività di interesse generale da parte di OdV e APS, ai sensi degli art. 72 e 73 del D.Lgs 117/2017.

Definisce:

- l'importo assegnato alla Regione
- che i progetti di rilevanza locale DEVONO essere individuati dalla RER nel rispetto degli obiettivi generali e delle aree prioritarie di intervento citate, nonché eventuali priorità emergenti a livello locale

**Piano Operativo**, di cui all'art. 5 dell'Accordo di Programma, approvato D.D. 6685/2019 dal Resp. del Servizio Politiche per l'integrazione Sociale, il contrasto alla Povertà e Terzo Settore, che riprende i già citati documenti e individua le caratteristiche del bando e trasmesso al Ministero

**Delibera di Giunta Regionale 689 del 06/05/2019**

# Aree prioritarie di intervento:



1. **Contrastare le solitudini** involontarie specie nella popolazione anziana
2. Sostegno all'**inclusione sociale** (persone con disabilità e non autosufficienti)
3. **Contrasto delle condizioni di fragilità** e di svantaggio della persona
4. Promozione della partecipazione e del protagonismo dei **minori e dei giovani**
5. Sviluppo di **percorsi di inclusione socio-lavorativa** e di integrazione nelle comunità
6. Sviluppo e rafforzamento dei **legami sociali** (in aree urbane o extraurbane disgregate o disagiate)
7. Sviluppo di **forme di welfare generativo di comunità**
8. Sviluppo e rafforzamento della **cittadinanza attiva, della legalità e della corresponsabilità** (valorizzazione dei beni comuni e dei beni confiscati alla criminalità organizzata)

# Azioni di promozione e accompagnamento



**I soggetti individuati per la co-progettazione sono gli Enti gestori dei Centri di servizio** di cui all'art. 61 del D.Lgs. 117/2017 che potranno essere soggetti **facilitatori** per:

- la creazione delle partnership interassocitative
- la co-progettazione e la realizzazione di progetti che insistano sulle problematiche individuate a livello di ambito distrettuale, secondo gli obiettivi generali e le aree prioritarie di intervento individuate, in stretta sinergia con gli Enti locali e il coinvolgimento dei Forum del Terzo settore, ovvero dei soggetti di rappresentanza unitaria del Terzo settore costituiti a livello territoriale;
- il monitoraggio delle azioni in itinere e del loro impatto sociale in rapporto ai risultati attesi, con particolare attenzione al coinvolgimento e alla valorizzazione di volontari nelle attività progettuali.

**La partecipazione ai processi di co-progettazione promossi dagli Enti gestori dei Centri di servizio costituirà titolo di premialità e sarà attestata da questi ultimi.**

# BENEFICIARI DELLE RISORSE:



1. le **organizzazioni di volontariato** iscritte nel registro regionale di cui alla L.R. n. 12/2005 e ss.mm. alla data di approvazione del presente Bando;
2. le **associazioni di promozione sociale** iscritte nel registro regionale di cui alla L.R. n. 34/2002 e ss.mm. alla data di approvazione del presente Bando.



## SOGGETTO CAPOFILA

Tra le OdV e le APS della RETE dovrà essere individuato **l'Ente capofila** titolare del progetto:

- effettivo destinatario del finanziamento assegnato
- responsabile per la rendicontazione finale e dei rapporti con la Regione
- responsabile dei rapporti con gli altri enti pubblici e privati coinvolti.

Il soggetto capofila **deve avere la sede legale nell'ambito distrettuale** nel quale viene presentata la proposta progettuale.

# RETE

**Gli enti partner** devono

- avere sede legale nell'ambito distrettuale oppure

- dovranno dimostrare di avere

sede operativa e una comprovata e consolidata operatività nel territorio di riferimento

**sede operativa = luogo fisico in cui viene svolta una attività continuativa e riconosciuta**

Possono derogare a tale requisito riferito alla territorialità non più del 20% delle associazioni che compongono il partenariato

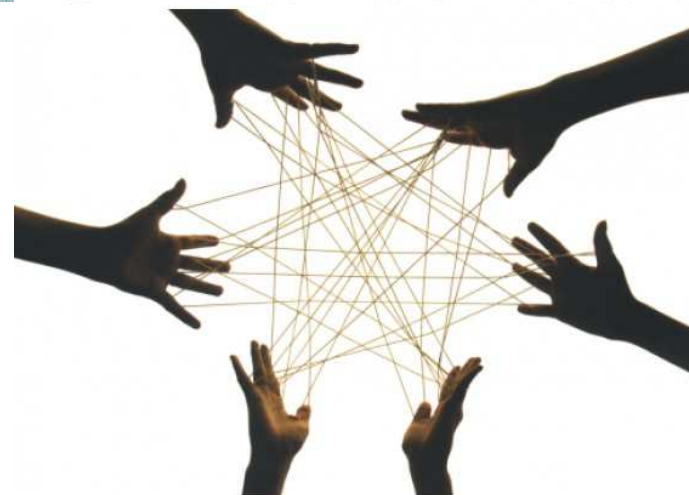

# RETE

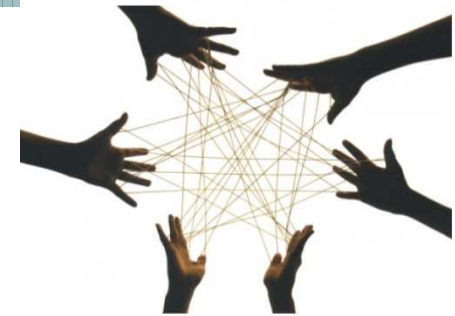

## I progetti dovranno essere:

- Co-progettati e realizzati da **partnership interassociative** di organizzazioni di volontariato e/o associazioni di promozione sociale
- programmati e realizzati a livello di **ambito distrettuale** secondo processi partecipativi coerenti con la finalità della costruzione di un **welfare comunitario**.



Dovranno pertanto essere **coinvolti gli Enti locali** dell'ambito distrettuale attraverso l'**Ufficio di Piano**.

Per la realizzazione delle azioni progettuali potranno essere inoltre attivate **sinergie e collaborazioni con altri soggetti pubblici e privati del territorio**.



# RISORSE:

Finanziamento complessivo del Bando per la Regione Emilia Romagna **€1.934.960,00**

DISTRETTO	€	NUMERO MAX PROGETTI
Distretto Pianura Ovest	36.060,95	2
Distretto Pianura Est	69.706,25	4
Distretto Reno Lavino Samoggia	48.881,29	3
Distretto Città di Bologna	168.818,91	9
Distretto di Imola	57.963,21	4
Distretto Appennino bolognese	24.124,92	2
Distretto San Lazzaro	33.840,46	2

Finanziamento complessivo per il territorio della città metropolitana di Bologna è di **€ 439.395,00**



# BUDGET

€ 12.000,00 / € 22.500,00

- I finanziamenti verranno concessi in ragione delle spese ritenute ammissibili e in misura **non superiore all'importo massimo** su indicato, ovvero **non superiore alla disponibilità disposta per ogni ambito distrettuale**.
- **Se l'importo complessivo** dei finanziamenti assegnabili per distretto sulla base della graduatoria approvata dovesse **superare l'ammontare massimo del budget distrettuale** destinato, il finanziamento erogabile all'ultimo progetto ammesso in ragione del punteggio di graduatoria, verrà ridotto fino al rientro nei parametri di budget distrettuale (in questo caso arrivare in autonomia fino ad un minimo di €12.000)
- Qualora finanziati tutti i progetti ammissibili per distretto risultasse **un avanzo del budget distrettuale assegnato**, potrà essere destinato a progetti presentati per altri ambiti distrettuali della medesima provincia, o in subordine della regione (su base punteggio). Nel caso in cui il finanziamento assegnato non raggiungesse il limite minimo di € 12.000,00 il soggetto beneficiario dovrà impegnarsi a reperire autonomamente le risorse per coprire i costi eccedenti.
- **Ogni spesa superiore** al finanziamento concesso sarà a carico degli Enti gestori dei progetti e/o di altri soggetti coinvolti.



## SPESE NON AMMESSE:

- spese che non siano direttamente imputabili alle attività di progetto;
- **spese in conto capitale** (che comportino aumento di patrimonio). Sono ammesse spese per acquisto beni, materiali, arredi ed attrezzature entro il valore unitario massimo di euro 516,46, a condizioni che risultino indispensabili per la realizzazione delle attività del progetto e con limite di incidenza massima del **30% del finanziamento massimo assegnabile**;
- **spese generali di gestione del progetto** (progettazione, consulenze diverse, coordinamento, rendicontazione, etc.) oltre il **7%** del costo totale del progetto;
- spese derivanti dall'acquisizione di servizi o di prestazioni di lavoro prestati da **soci volontari dei partner coinvolti nel progetto**;
- le **spese non dettagliatamente descritte** potrebbero essere comunque imputate tra quelle non ammissibili.

## MODALITA' DI PRESENTAZIONE:



- Le domande dovranno essere compilate e trasmesse con relativa documentazione, **esclusivamente per via telematica** tramite l'applicativo web "TESEO", al quale si accede da:

<https://www.servizi.regione.emiliaromagna.it/teseo/>

L'applicazione web **non è ancora disponibile**; quando lo sarà, il relativo link sarà pubblicato sulla pagina web del bando: <https://sociale.regione.emilia-romagna.it/terzo-settore/bandi/bando-dgr-689-2019>

- Nel frattempo:
  - **prendere atto delle informazioni da raccogliere tramite il modulo** "Allegato A.2. Fac-simile domanda, a solo scopo esemplificativo"
  - **verificare** di essere in **possesso delle credenziali** per l'**accesso a TESEO** (vedi iscrizione ai registri regionali).

# GRIGLIA DI VALUTAZIONE (fase distrettuale):

Criteria	Punteggio
<b>Congruità</b> dei <b>costi</b> complessivi alle <b>azioni progettuali</b>	Da 0 a 5 punti
<b>Eterogeneità, inclusività verso OdV e APS</b> di piccole dimensioni e/o costituite da giovani, adeguatezza del partenariato in relazione a dimensione e risorse del territorio	da 0 a 15 punti
<b>Sinergie e collaborazioni</b> con soggetti pubblici e privati del territorio per la realizzazione ed integrazione delle attività ed il raggiungimento degli obiettivi	da 0 a 10 punti
Complementarietà, integrazione e additività delle azioni progettuali con gli obiettivi e le aree prioritarie di intervento individuate con la <b>programmazione territoriale distrettuale</b> (Piano di Zona)	da 0 a 20 punti
Capacità del progetto di <b>generare nuove risorse</b>	da 0 a 10 punti
<b>Innovazione</b> nelle metodologie e strumenti per il coinvolgimento/attivazione dei beneficiari finali e della comunità	da 0 a 10 punti
<b>TOTALE</b>	<b>MAX 70</b>



# GRIGLIA DI VALUTAZIONE (fase regionale):

<b>Criterio</b>	<b>Punteggio</b>
Partecipazione alle attività di co-progettazione promosse dai Centri di servizio di cui all'art. 61 del D.Lgs. n.117/2017	da 0 a 5 punti
Livello di eventuale autofinanziamento	da 0 a 5 punti
<b>TOTALE</b>	<b>MAX 10</b>



# TEMPISTICA:



- **08/07/2019** scadenza presentazione domande e documentazione **esclusivamente per via telematica**;
- **31/08/2019** Uffici di Piano dovranno trasmettere alla Regione valutazione dei progetti e una proposta di graduatoria;
- I progetti ammessi a finanziamento dovranno essere avviati entro **30 gg** dall'avvenuta comunicazione (Regione) della assegnazione del finanziamento;
- **06/11/2020** Termine realizzazione azioni progettuali;
- **07/01/2021** Consegna rendicontazione finale degli Enti titolari dei progetti, accompagnata da una relazione valutativa degli Uffici di Piano che attesti l'efficacia delle azioni, il loro impatto sociale e la conformità agli obiettivi progettuali.

# Percorso progettuale



## Incontri di presentazione del Bando:

- lunedì 20 maggio ore 18;
- venerdì 24 maggio ore 10,30

### 1° incontro sui Distretti, convocato da VOLABO e UdP:

- presentazione delle linee di indirizzo e delle problematiche più rilevanti del territorio da parte degli UdP;
- presentazione delle associazioni intervenute e dei problemi sui quali si desidera progettare;
- prime ipotesi di reti e macroidee progettuali

### 2° incontro sui Distretti convocato da VOLABO e UdP:

- Definizione delle reti e delle idee progettuali
- Eventuale impostazione delle prime bozze progettuali



## Percorso progettuale



**Il calendario degli incontri distrettuali**, i materiali e gli aggiornamenti utili al percorso di progettazione **verranno**

**pubblicati su:**

**[www.volabo.it](http://www.volabo.it)**

# Percorso progettuale



Successivamente, ciascuna rete in autonomia scrive il progetto.

Gli operatori di Volabo restano a disposizione per una consulenza progettuale; sarà cura del referente indicare tempi e modalità.

Per *consulenza progettuale* si intende una azione di facilitazione finalizzata alla definizione del progetto e non una sostituzione all'azione autonoma delle reti.

Redazione del progetto su piattaforma a cura delle reti **entro lunedì 8 luglio 2019**



## Percorso progettuale

### **Pianura Ovest**

Simona Boreri

### **Reno Lavino Samoggia**

Laura Pacetti

### **Appennino Bolognese**

Laura Pacetti

### **Pianura Est**

Gabriele Raimondi

### **Bologna**

Cinzia Migani  
Elisabetta Mandrioli

### **Distretto di Imola**

Roberta Gonni  
Tiziana Balestri

### **San Lazzaro**

Simona Boreri

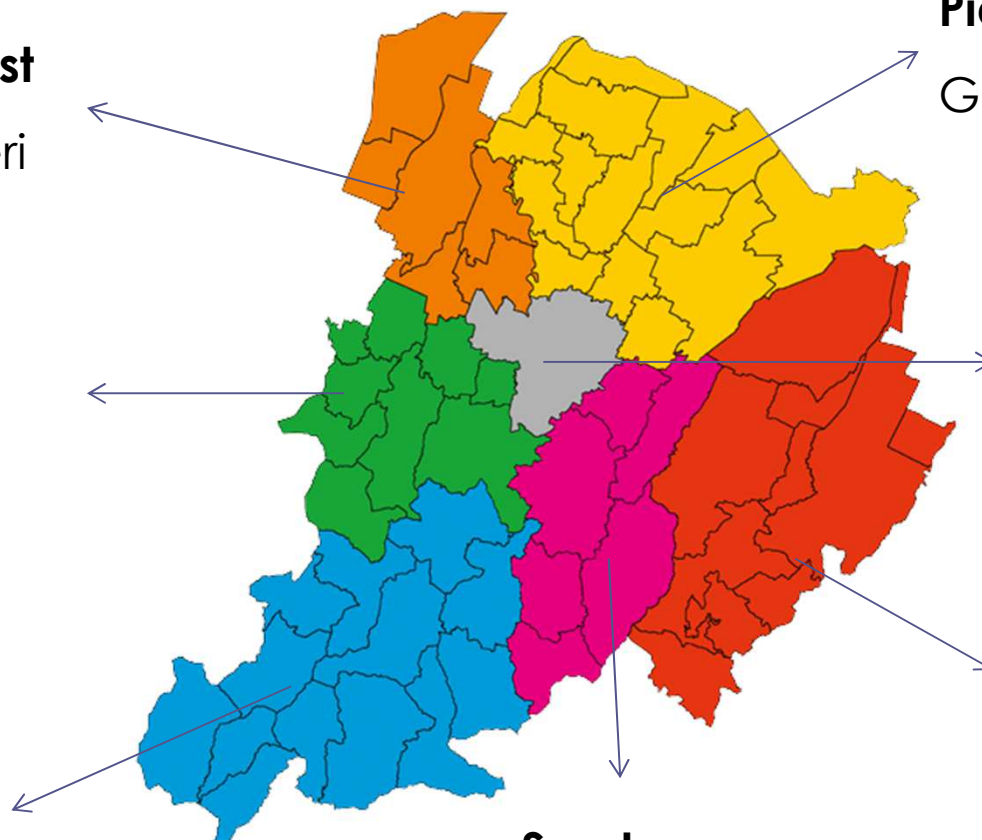



**A.S.Vo. Associazione per lo Sviluppo del Volontariato** ente gestore di  
**VOLABO Centro Servizi per il Volontariato della Città Metropolitana di Bologna**

**Staff coinvolto nella co-progettazione:**

- **CINZIA MIGANI**
- **LAURA PACETTI**
- **SIMONA BORERI**
- **ROBERTA GONNI**
- **TIZIANA BALESTRI**
- **ELISABETTA MANDRIOLI**
- **GABRIELE RAIMONDI**

**Via Scipione Dal Ferro, 4 40138 Bologna**

**progettazione@volabo.it**

**Tel. 051.340328**

**Per inviare e-mail chiediamo di indicare nell'oggetto:**

**Bando RER DGR 689/19 | *Distretto* | Nome progetto**